

# RELATÓRIO DE GOVERNANÇA CORPORATIVA 2022

**IPREJAN**

**Instituto de Previdência Municipal de Jandira  
“Onício de Brito Vilas Boas”**



**Jandira (SP), dezembro de 2022**

## **GESTOR E DEMAIS RESPONSÁVEIS**

Francisco Nogueira da Silva  
Superintendente  
superintendente@iprejan.sp.gov.br

Maria Aparecida da Silva G. Pereira  
Diretora Téc. Adm., Prev. e de Benefícios  
cidinha@iprejan.sp.gov.br

Agnes Aparecida M. Vigh de Oliveira  
Chefe da Divisão Técnica Financeira  
agnes@iprejan.sp.gov.br

Maurício Zechetto  
Chefe da Divisão Téc. Prev. e Benefícios  
maurício@iprejan.sp.gov.br

Nathalie Alves da Paixão  
Chefe da Divisão Técnica Administrativa  
nathalie@iprejan.sp.gov.br

Otávio Gomes Pereira Filho  
Chefe da Divisão Técnica Contábil  
otavio@iprejan.sp.gov.br

## **QUADRO TÉCNICO**

Rogério Cabral Vilas Boas  
Sandra Cabral Baptista Delcídio  
Enzo Wilker Alves Félix  
Raphaelle Esgalha  
Ligia Holanda dos Anjos

Assistente Previdenciário e de Benefícios  
Agente Administrativo Previdenciário  
Analista Financeiro  
Assessor de Superintendência  
Assessor Previdenciário

## **QUADRO OPERACIONAL**

Dorival Pereira Ramos  
Marcia Cristina Gonçalves

Agente de Segurança Patrimonial  
Auxiliar de Serviços Gerais Feminino

## **CONSELHO ADMINISTRATIVO**

O Conselho Administrativo do IPREJAN era composto em 2021 pelos seguintes membros, nomeados por meio do Decreto Municipal nº 4.109 de 2019.

### **Representantes Titulares**

Amaro Ferreira de Souza  
Ernesto de Jesus Andrade  
Gisele Sales A. Ribeiro Marques  
José Henrique C. da Silva  
Juliane Pereira Cruz da Silva  
Raquel Lucas Leite  
Reinaldo Eleotério Venuto

## CONSELHO FISCAL

O Conselho Fiscal do IPREJAN era composto em 2021 pelos seguintes membros, nomeados pelo Decreto Municipal nº 4.104 de 2019.

### Representantes Titulares

Camila Loiola da Silva  
Doriel Nilton César  
Valéria da Silva Peres  
Priscila Silveira dos Santos  
Sérgio Ricardo de Lima Chagas

## COMITÊ DE INVESTIMENTOS

O Comitê de Investimentos é formado por três servidores efetivos, nomeados pela Portaria nº 53 de 2021.

### Representantes Titulares

Fernando José Ruffolo	Certificado pela ANBIMA com CPA 10
Reinaldo Nigro	Certificado pela ANBIMA com CEA
Nathalie Alves da Paixão	Certificado pela CGRPPS - APIMEC

## ESTRUTURA ADMINISTRATIVA - ORGANOGRAMA

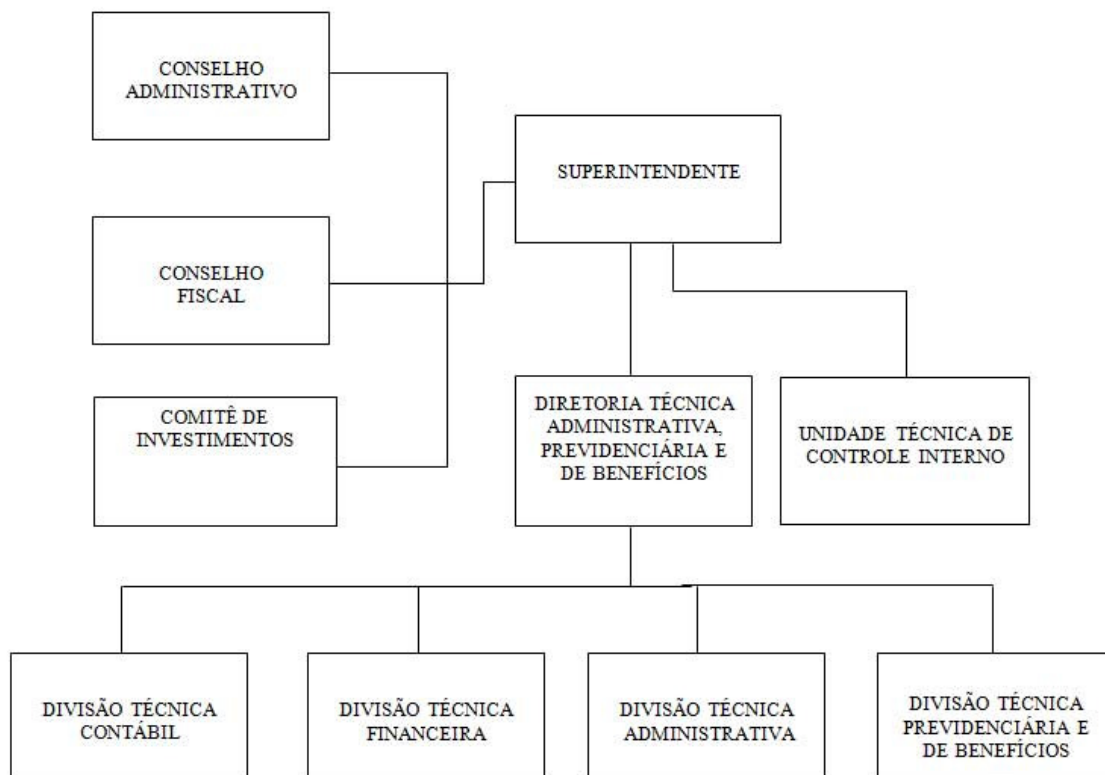

## EXPEDIENTE

Rua Henrique Dias nº 433 - Vila Anita Costa - Jandira - SP - CEP.: 06600-150

Fone (11) 4707-5074 e 4707-6445

e-mail: [iprejan@iprejan.sp.gov.br](mailto:iprejan@iprejan.sp.gov.br)

## SUMÁRIO

APRESENTAÇÃO	5
1 - O RPPS	6
2 - O IPREJAN	6
3 - SEGURADOS	7
4 - GESTÃO ORÇAMENTÁRIA, FINANCEIRA E CONTÁBIL	8
5 - EVOLUÇÃO DA SITUAÇÃO ATUARIAL	11
6 - DA SITUAÇÃO FINANCEIRA	12
7 - ATIVIDADES DOS ÓRGÃOS COLEGIADOS	16
8 - INDICADORES DE GESTÃO	18
9 - ASPECTOS RELEVANTES EM 2022	20
CONSIDERAÇÕES FINAIS	25

## **APRESENTAÇÃO**

A Lei nacional nº 9.717/98, conhecida como a Lei Geral dos RPPSs, determina no inciso VI do artigo 1º que os regimes próprios de previdência social deverão garantir "pleno acesso dos segurados às informações relativas à gestão do regime e participação de representantes dos servidores públicos e dos militares, ativos e inativos, nos colegiados e instâncias de decisão em que os seus interesses sejam objeto de discussão e deliberação".

O Manual do Pró-Gestão RPPS, versão 3.4, consta que "deve ser periodicamente disponibilizado pela unidade gestora do RPPS, em seu site, o Relatório de Governança Corporativa, instrumento de transparência e prestação de contas da gestão, que deverá ser previamente submetido à análise e aprovação do Conselho Fiscal e Conselho Deliberativo".

Assim, para cumprir tanto as legislações geral e específica quanto as boas práticas de gestão, o IPREJAN apresenta aos seus stakeholders (partes interessadas) o presente o Relatório de Governança Corporativa. Com esta exposição, espera-se que os segurados ativos, inativos e pensionistas possam conhecer e avaliar as atividades realizadas pelo instituto ao longo do ano de 2022 bem como acompanhar as perspectivas para 2023.

Boa leitura!

## **1 - O RPPS**

Conhecido pela sigla RPPS, o Regime Próprio de Previdência Social é um sistema de Previdência Pública obrigatória para servidores públicos titulares de cargo efetivo e seus dependentes. Assim sendo, inclui servidores concursados, sejam eles inativos ou não, e seus beneficiários.

Então, Regime Próprio de Previdência Social é um sistema de previdência, estabelecido no âmbito de cada ente federativo, que assegure, por lei, a todos os servidores titulares de cargo efetivo, pelo menos os benefícios de aposentadoria e pensão por morte previstos no artigo 40 da Constituição Federal. São intitulados de Regimes Próprios porque cada ente público da Federação (União, Estados, Distrito Federal e Municípios) pode ter o seu, cuja finalidade é organizar a previdência dos servidores públicos titulares de cargo efetivo, tanto daqueles em atividade, como daqueles já aposentados e também dos pensionistas, cujos benefícios estejam sendo pagos pelo ente estatal.

Desta forma, de um lado, temos o Regime Geral de Previdência Social - RGPS, cuja gestão é efetuada pelo INSS, que vincula obrigatoriamente todos os trabalhadores do setor privado e também os servidores públicos não vinculados a regimes próprios de previdência social e, por outro lado, temos vários regimes próprios de previdência social cujas gestões são efetuadas, distintamente, pelos próprios entes públicos instituidores. As normas básicas dos regimes próprios estão previstas no artigo 40 da Constituição Federal, na Lei 9.717/98 e nas Portarias e normas regulamentadoras no passado do antigo Ministério da Previdência Social e atualmente Secretaria de Previdência do Ministério do Trabalho e Previdência.

Os entes federativos não são obrigados a instituírem seus regimes próprios, sendo facultativa tal opção. A União tem regime próprio para os seus servidores e os Estados também. Já em relação aos municípios, existem muitos que não instituíram regimes próprios. Desta forma, os servidores titulares de cargos efetivos desses Municípios que não optaram por um Regime Próprio, são vinculados obrigatórios do Regime Geral de Previdência Social (INSS).

O município de Jandira instituiu seu Regime Próprio de Previdência Social. Assim, o IPREJAN é a entidade ou órgão integrante da estrutura da administração pública do município de Jandira que tem por finalidade a administração, o gerenciamento e a operacionalização do regime próprio municipal, incluindo a arrecadação e gestão de recursos e fundos previdenciários, a concessão, o pagamento e a manutenção dos benefícios.

## **2 - O IPREJAN**

O IPREJAN INSTITUTO DE PREVIDÊNCIA MUNICIPAL DE JANDIRA "ONÍCIO DE BRITO VILAS BOAS", Regime Próprio de Previdência Social - RPPS, Entidade da Administração Indireta do Poder Executivo, inscrita no CNPJ/MF sob nº 04.725.003/0001-43.

A previdência dos servidores públicos municipais de Jandira foi criada com a Lei nº 841, de 20 de dezembro de 1.991 com base nos conceitos e legislação da época principalmente no que dispunha a redação original do texto constitucional, particularmente o artigo 40.

Posteriormente foi reformulada com advento da Lei nº 1229, de 20 de dezembro de 2.000 (lei que criou o IPREJAN enquanto autarquia) e da Lei nº 1.472, de 21 de dezembro de 2.004, com base, respectivamente nas mudanças emanadas pela Emenda Constitucional nº 20, de 15 de dezembro de 1.998 e Emenda Constitucional nº 41, de 19 de dezembro de 2003. Posteriormente pela Lei n.º 1.528 de 09/11/05, Lei n.º 1.553 de 07/03/06 e Lei Complementar n.º 05/2007 de 09/11/07, sendo a autarquia reestruturada pela Lei Complementar nº 84 em de 19 de dezembro de 2017, alterada pela Lei Complementar nº 98, de 07 de outubro de 2021.

Inicialmente este sistema previdenciário municipal foi criado enquanto Fundo Previdenciário, cujo objetivo era formação de patrimônio próprio para custear aos seus beneficiários meios indispensáveis de automanutenção, por motivo de incapacidade, desemprego involuntário, idade avançada e tempo de serviço. No ano de 2.000 o sistema passou por uma reorganização que culminou com a criação do IPREJAN entidade com personalidade jurídica de direito público e de natureza autárquica não só para atender o disposto na Emenda Constitucional nº 20/2000 como também as disposições legais da Lei Federal nº 9.717, de 27 de novembro de 1.998, instituindo, assim, o Regime Próprio de Previdência Social - RPPS. Em 2.004, agora para atender as novas regras da Emenda Constitucional nº 41/2003, passou por nova reformulação. Em 2017, a legislação previdenciária municipal foi reformulada novamente pela Lei Complementar Municipal nº 84 em 19/12/2017, a qual objetivou adequar a norma vigente às novas regras impostas pela Emenda Constitucional n.º 70, publicada em 30 de março de 2012, pela Lei Complementar Federal nº 152/2015, bem como por Portarias editadas pelo

Ministério da Previdência Social – MPS, a saber: Portaria MPS 519/2011 e Portaria MPS 440/2013 e adequação de exigências do Tribunal de Contas do Estado de São Paulo -TCESP.

Recentemente, com a promulgação da Emenda Constitucional 103/2019 estabeleceu-se uma ampla reforma na previdência que afetou direta e indiretamente os Regimes Próprios previdenciários dos servidores públicos com regras mais restritas. Sendo assim, o município de Jandira, através da Lei Complementar nº 98, de 07 de outubro de 2021, alterou diversos dispositivos da Lei Municipal Complementar nº 84, de 19 de dezembro de 2017, visando adequar a legislação à nova realidade.

A missão básica do IPREJAN é gerir o sistema previdenciário dos servidores públicos estatutário do município de Jandira-SP, segundo regime de benefícios previstos em lei, e que compreende aposentadoria e pensão.

Assim, o IPREJAN é a garantia do futuro do servidor público jandirense com relação aos benefícios previdenciários de aposentadoria e pensão por morte, exclusivamente.

A construção de uma previdência forte, capitalizada, bem gerida e com recursos suficientes para bancar seus custos, possibilita uma menor participação do Poder Público e, conseqüentemente, da sociedade no seu financiamento.

### 3 - SEGURADOS

Segurados são pessoas físicas, servidores ativos do município, servidores já aposentados que contribuíram ao RPPS e seus dependentes.

#### 3.1 Quantitativo de Servidores Ativos, Aposentados e Pensionistas

O quantitativo de servidores ativos do Poder Executivo em dezembro de 2022 era de 2.652 Isto representa um aumento de 0,53% de servidores, em relação ao do ano anterior (2.638 servidores).

O Poder Legislativo, por sua vez, somava 39 servidores ativos em dezembro de 2022, o que representa um aumento de 8,33% de servidores em relação ao mês de dezembro do ano anterior, quando havia 36 servidores ativos.

Em dezembro de 2022 o número de aposentados e pensionistas foi, respectivamente, 521 e 146. Para o último mês de 2021, o quantitativo de aposentados e pensionistas era de 479 e 138, respectivamente.

As informações relacionadas a quantitativo de servidores ativos do Poder Executivo foram fornecidas pela Prefeitura de Jandira, através da Secretaria de Administração e do Legislativo, pela própria Câmara Municipal.

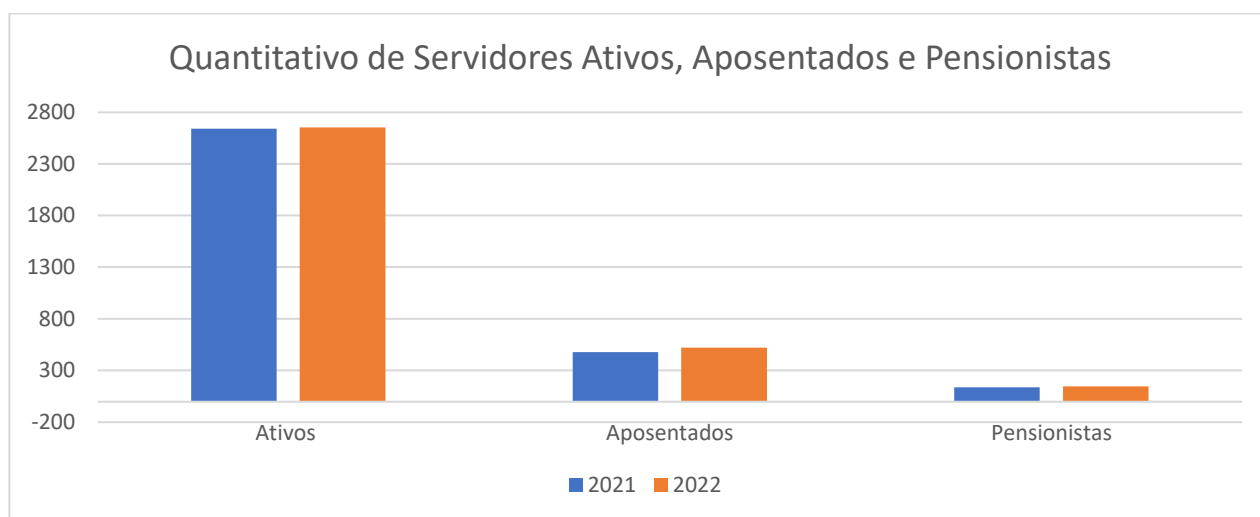

#### 3.2 Resumo das Folhas de Pagamento

Ao final do ano de 2022 o valor da folha de pagamento dos aposentados era de R\$ 14.471.487,68. Já no final do exercício de 2021, o valor da folha de aposentados do IPREJAN era de R\$ 11.624.802,45. Constata-se um aumento de 24,49% entre os dois períodos.

No que diz respeito à folha de pensionistas deste Instituto, o valor passou de R\$ 2.906.170,42, no mês de dezembro de 2021, para R\$ 3.366.168,83 em dezembro do ano corrente, representando um acréscimo de 15,83% entre os dois exercícios.

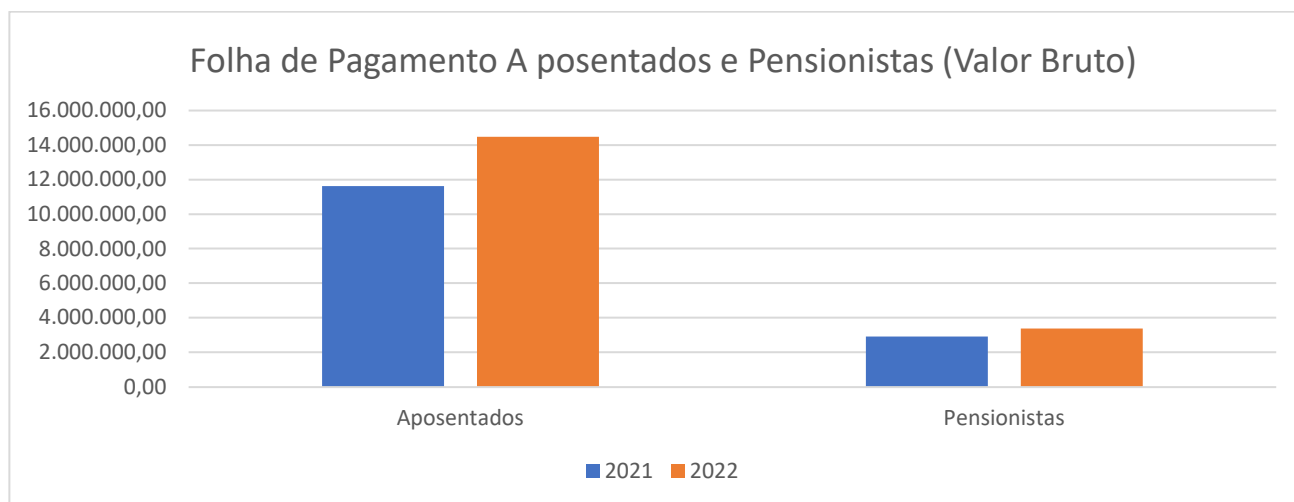

#### 4 - GESTÃO ORÇAMENTÁRIA, FINANCEIRA E CONTÁBIL

A gestão orçamentária, financeira e contábil adota um conjunto de medidas para melhor gerir os recursos do IPREJAN. Uma adequada gestão orçamentária, financeira e contábil permite que se analise a real situação fiscal da entidade, propiciando maior assertividade nos registros, viabilizando uma melhor tomada de decisão e dando amplitude à transparência necessária para a administração pública.

##### 4.1 - Receitas Orçamentárias

A estimativa de receita para o IPREJAN foi de R\$ 36.602.976,89 para o exercício de 2022, determinada pela Lei Municipal nº 2.399 de 21 de dezembro de 2021, que dispõe sobre a estimativa da Receita e da fixação da Despesa para o exercício financeiro de 2022 do município de Jandira. Já o valor arrecadado foi de R\$ 42.447.051,88. Houve um excesso de receita no exercício de R\$ 5.844.074,99 em função da diferença a maior entre a execução efetivamente arrecadada e a previsão estimada.

RECEITAS			
DESCRIÇÃO DA RECEITA	2021	2022	AUMENTO EM %
Contribuições patronais incluindo alíquota suplementar	18.388.905,47	17.652.267,12	-4%
Contribuições dos servidores	10.816.540,80	12.184.139,24	13%
Parcelamentos de Dívidas	1.738.083,70	2.968.225,06	71%
Compensação Previdenciária	87.404,19	102.739,49	0,11
Rendimentos de Aplicações	5.715.800,97	9.424.690,88	65%
Demais Receitas	86.174,20	114.990,09	33%
<b>Total</b>	<b>36.832.909,33</b>	<b>42.447.051,88</b>	<b>15%</b>

##### 4.2 - Arrecadação oriunda de Compensação Previdenciária



O IPREJAN arrecadou R\$ 102.739,49 a título de Compensação Previdenciária (COMPREV) no exercício de 2022. Foram enviados 53 novos requerimentos, porém nenhuma análise ocorreu neste período.

#### 4.3 - Despesas Orçamentárias

Já as despesas orçamentárias evoluíram da seguinte forma:

DESPESAS			
DESCRIÇÃO DA DESPESA	2021	2022	AUMENTO EM %
Pagamentos de Inativos - Aposentadorias	11.624.802,45	14.471.487,68	24%
Pagamento de Pensionistas - Pensões	2.906.170,42	3.366.168,83	16%
Outros Benefícios Previdenciários - Sentenças Judiciais	45.775,47	270.019,80	490%
Outras Despesas	2.090.757,72	2.662.444,26	27%
<b>Total</b>	<b>16.669.527,06</b>	<b>20.770.120,57</b>	<b>25%</b>

#### 4.4 - Execução Orçamentária

Nunca é demais lembrar que todo o resto a pagar no valor de R\$ 2.100.694,59 possuía, ao final de 2022, lastro financeiro suficiente para sua cobertura. Veja valores detalhados abaixo:

RELATÓRIO DE RESTOS À PAGAR PROCESSADOS E NÃO PROCESSADOS ATÉ O DIA 31/12/2022

NOME DO CREDOR	DATA	EMPENHO	CATEGORIA	VALOR PROCESSADO	VALOR NÃO PROCESSADO
TECNOPUBLICA-TECNOL.ADM. PUBLICA S/S ME	10/06/2022	1285	3.3.90.40.00.00	0,00	7.300,00
ELETROPAULO METROPOLITANA ELETRICIDADE D	12/06/2022	1568	3.3.90.39.00.00	0,00	599,26
IPREJAN-INST.DE PREV.MUNICIPAL JANDIRA	28/12/2022	1635	3.1.90.11.00.00	0,00	6.601,72
IPREJAN-INST.DE PREV.MUNICIPAL JANDIRA	28/12/2022	1636	3.1.90.11.00.00	0,00	38.848,76
IPREJAN-INST.DE PREV.MUNICIPAL JANDIRA	28/12/2022	1637	3.1.90.11.00.00	0,00	180,40
IPREJAN-INST.DE PREV.MUNICIPAL JANDIRA	28/12/2022	1638	3.1.90.11.00.00	0,00	2.623,68
IPREJAN-INST.DE PREV.MUNICIPAL JANDIRA	28/12/2022	1643	3.1.90.11.00.00	0,00	3.839,50
IPREJAN-INST.DE PREV.MUNICIPAL JANDIRA	28/12/2022	1644	3.1.91.13.00.00	0,00	6.354,91
IPREJAN-INST.DE PREV.MUNICIPAL JANDIRA	28/12/2022	1645	3.1.91.13.00.00	0,00	450,15
IPREJAN-INST.DE PREV.MUNICIPAL JANDIRA	28/12/2022	1646	3.1.91.13.00.00	0,00	638,35
IPREJAN-INST.DE PREV.MUNICIPAL JANDIRA	28/12/2022	1647	3.1.91.13.00.00	0,00	45,22
IPREJAN-INST.DE PREV.MUNICIPAL JANDIRA	28/12/2022	1648	3.1.90.11.00.00	0,00	19.370,29
IPREJAN-INST.DE PREV.MUNICIPAL JANDIRA	28/12/2022	1649	3.1.90.11.00.00	0,00	514,80
IPREJAN-INST.DE PREV.MUNICIPAL JANDIRA	28/12/2022	1650	3.1.90.11.00.00	0,00	4.157,18
IPREJAN-INST.DE PREV.MUNICIPAL JANDIRA	28/12/2022	1656	3.1.91.13.00.00	0,00	3.232,61
IPREJAN-INST.DE PREV.MUNICIPAL JANDIRA	28/12/2022	1657	3.1.91.13.00.00	0,00	228,98
SANCHES E ASSOCIADOS CONSULTORIA LTDA.	10/06/2022	1281	3.3.90.39.00.00	0,00	6.208,12
ANDRÉ LUIS R. RIBEIRO INFORMÁTICA - ME	29/11/2022	1488	3.3.90.40.00.00	0,00	688,21
RAYTECK ELEVADORES ASS. TEC. E COM. DE P	01/10/2022	102	3.3.90.39.00.00	0,00	564,13
GRIFON BRASIL ASSESSORIA LTDA EPP	10/06/2022	1280	3.3.90.39.00.00	0,00	396,49
AZR SERVIÇOS LTDA.	06/10/2022	759	3.3.90.39.00.00	0,00	229,00
L2F SISTEMAS WEB LTDA - ME	28/07/2022	917	3.3.90.40.00.00	0,00	640,00
WORK MED CURSOS E TREINAMENTOS LTDA - ME	13/10/2022	1291	3.3.90.39.00.00	0,00	10.500,00
LDB PRO GESTAO LTDA	01/12/2022	105	3.3.90.39.00.00	0,00	625,00
LDB CONSULTORIA FINANCEIRA LTDA - EPP	29/08/2022	1074	3.3.90.39.00.00	0,00	798,00
EMPRESA DE TECNOLOGIA E INFORMAÇÕES DA P	01/03/2022	50	3.3.90.40.00.00	0,00	3.600,00
RAVER EMPREITEIRA LTDA -ME	14/10/2022	1292	4.4.90.51.00.00	0,00	218.287,30
RAVER EMPREITEIRA LTDA -ME	21/12/2022	1632	4.4.90.51.00.00	0,00	113.633,18
VM NEW COMERCIO E SERVIÇOS LTDA	21/12/2022	1633	4.4.90.52.00.00	0,00	130.000,00
IPREJAN-INST.DE PREV.MUNICIPAL JANDIRA	28/12/2022	1639	3.1.90.01.00.00	0,00	211.032,50
IPREJAN-INST.DE PREV.MUNICIPAL JANDIRA	28/12/2022	1640	3.1.90.01.00.00	0,00	29.275,10
IPREJAN-INST.DE PREV.MUNICIPAL JANDIRA	28/12/2022	1641	3.1.90.03.00.00	0,00	162.252,62

IPREJAN-INST.DE PREV.MUNICIPAL JANDIRA	28/12/2022	1642	3.1.90.03.00.00	0,00	2.378,55
IPREJAN-INST.DE PREV.MUNICIPAL JANDIRA	28/12/2022	1651	3.1.90.01.00.00	0,00	996.281,40
IPREJAN-INST.DE PREV.MUNICIPAL JANDIRA	28/12/2022	1652	3.1.90.01.00.00	0,00	1.212,00
IPREJAN-INST.DE PREV.MUNICIPAL JANDIRA	28/12/2022	1653	3.1.90.01.00.00	0,00	13.118,19
IPREJAN-INST.DE PREV.MUNICIPAL JANDIRA	28/12/2022	1654	3.1.90.03.00.00	0,00	85.836,65
IPREJAN-INST.DE PREV.MUNICIPAL JANDIRA	28/12/2022	1655	3.1.90.03.00.00	0,00	16.367,23
IPREJAN-INST.DE PREV.MUNICIPAL JANDIRA	28/12/2022	1658	3.1.90.03.00.00	0,00	1.785,11
TOTAL					2.100.694,59

No ano de 2022 o Resultado da Execução Orçamentária foi superavitário perfazendo um total de R\$ 21.676.931,31, situação esta, que vem se repetindo desde a criação do instituto.

Resultado da Execução Orçamentária	
Exercício	Valor
2018	15.975.913,60
2019	19.286.271,87
2020	23.367.306,42
2021	20.165.403,27
2022	21.676.931,31

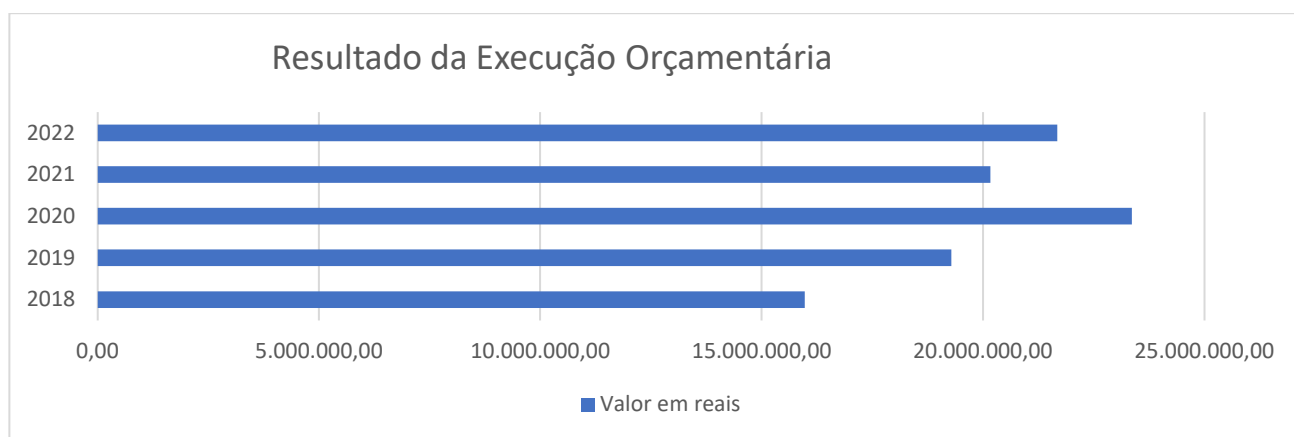

#### 4.5 – Custeio Administrativo

Entende-se por custeio administrativo as contribuições, expressas em alíquotas, destinadas ao financiamento do custo administrativo da Unidade Gestora do Regime Próprio de Previdência Social. Tal custeio deve estar estabelecido em lei municipal.

Quanto à estimativa das despesas administrativas para o exercício de 2022, destaca-se que por meio da Lei Complementar nº 084, de 19/12/2017, alterada pela Lei Complementar nº 98, de 07 de outubro de 2021, a taxa de administração para o custeio das despesas correntes e de capital necessárias à organização e ao funcionamento do IPREJAN, inclusive para conservação de seu patrimônio é de 3% (três por cento) aplicados sobre o somatório da remuneração de contribuição de todos os servidores ativos vinculados ao RPPS, apurado no exercício financeiro anterior, para que se possa ser aferido o limite de gastos para a gestão do RPPS ao longo de cada exercício, com a consequente definição do custo administrativo (aferido em valores monetários) e do custeio administrativo (aferido em percentual de contribuição).

Pelo demonstrativo abaixo se pode observar que os gastos administrativos no ano de 2022 estiveram dentro do limite estabelecido, ficando o IPREJAN, dentro da regra com base na legislação em vigor. O percentual da taxa administrativa utilizado no ano de 2022 foi de 3,00%, considerando uma reversão de reserva administrativa por excedente de despesas no valor de R\$ 85.560,00. Não houve saldo excedente da taxa de administração em 31.12.2022. Outra medida tomada no exercício de 2022 em relação à taxa de administração foi a decisão do Conselho Administrativa, por solicitação da Superintendência, de reverter parte da reserva financeira administrativa para pagamento dos benefícios do IPREJAN, compondo assim o valor de R\$ 3.936.082,62 a reserva previdenciária. Assim, com esta medida, parte das reservas financeiras administrativas poderá ser utilizada no sentido de diminuir os impactos negativos do nosso resultado atuarial no sentido de buscar o seu equacionamento.

<b>CONSTITUIÇÃO DE RESERVAS ADMINISTRATIVAS EM 31/12/2022</b>	
Saldo transportado do exercício de 2021	6.579.100,99
Recursão das reservas administrativas por excedente de despesas em 2022	-86.560,00
Reserva com as sobras do custeio das desp. Exerc. Art. 3º §§ 7o. e 8o. LC 84/2017 em 2022	0,00
Transf. p/ Fundo Previdenciário § 10, do art. 3º LC 84/2017 - cf aprovação do Conselho Adm	-3.936.082,68
Total das reservas administrativas com as sobras do custeio das despesas acumulado	2.556.458,31
Excedente transferência para o Fundo Previdenciário § 11, do art. 3º LC 84/2017	0,00
Total limite de gastos para o ano de 2023	2.853.143,42
( - ) EXCLUSÕES	0,00
Total despesas administrativas no ano de 2022	2.662.444,26
<b>Total das reservas adm. em 31/12/2022 (Saldo a transportar p/ o exerc. Seguinte)</b>	<b>2.556.458,31</b>

<b>DEMONSTRATIVO DE APURAÇÃO DA TAXA DE ADMINISTRAÇÃO EFETIVA EM 2022</b>	
EXERCÍCIO DAS BASES DE CÁLCULO DAS CONTRIBUIÇÕES DOS SERVIDORES ATIVOS DO RPPS	2021
BASE DE CÁLCULO DAS CONTRIBUIÇÕES DOS SERVIDORES ATIVOS DO RPPS	82.329.943,75
EXERCÍCIO DA DESPESA ADMINISTRATIVA	2022
DESPESAS ADMINISTRATIVA TOTAL	2.556.458,31
Recursão das reservas administrativas por excedente de despesas em 2022	-85.560,00
DESPESAS ADMINISTRATIVA	2.470.898,31
LIMITE DA TAXA DE ADMINISTRAÇÃO	3,00%
TAXA DE ADMINISTRAÇÃO EFETIVA EM 2022	3,00%

<b>DESPESAS ADMINISTRATIVAS DOS ÚLTIMOS 3 ANOS</b>		
ANO	DESPESA	
2020	1.925.509,37	
2021	2.090.757,72	
2022	2.556.458,31	

## 5 - EVOLUÇÃO DA SITUAÇÃO ATUARIAL

Analisando a Avaliação Atuarial do IPREJAN de 2022, verifica-se um Ativo do Plano de R\$ 385.195.541,81, por outro lado entre benefícios concedidos e benefícios a conceder há a necessidade de recursos (Passivo Atuarial) de R\$ 519.828.608,87, assim, fica evidenciado que para garantir o equilíbrio atuarial há a necessidade de um plano de equacionamento do déficit atuarial integral vigente no valor de R\$ 134.633.067,06, seja por alíquotas suplementares ou aportes periódicos de recursos. Ante o exposto, o resultado apurado para a presente avaliação atuarial remontou a um déficit atuarial no valor de R\$ 114.967.662,79, considerado o valor atual do Plano de Amortização do Déficit Atuarial estabelecido em lei de R\$ 19.665.404,27. Conforme exposto acima, foi apurado um resultado de déficit atuarial, já contemplando a adequação da alíquota normal patronal e considerando a existência do plano de amortização previsto na Lei Complementar nº 096, de 14/12/2020.

Portanto, para a sustentação do equilíbrio financeiro e atuarial do plano de benefícios do IPREJAN, há a necessidade de que o plano de amortização implementado em lei seja alterado. Assim sendo, o déficit técnico atuarial apurado deve ser equacionado e, por conseguinte, o plano de amortização implementado em lei, por meio de alíquotas de contribuição suplementar ou aportes periódicos de recursos, observados os critérios definidos na Instrução Normativa nº 7/2018 e as alterações trazidas pela Portaria nº 14.816/2020, com destaque aos prazos máximos e percentuais mínimos para equacionamento do déficit.

A norma referente ao novo plano de amortização já foi encaminhado ao Poder Executivo e este encaminhou para a Câmara Municipal que aprovou a Lei Complementar Municipal nº 119, de 25 de novembro de 2022. Abaixo a evolução do Resultado Atuarial nos últimos 4 exercícios:

ANO	RESULTADO ATUARIAL
2019	1.249.616,14
2020	61.712.896,78
2021	-41.317.166,81
2022	-114.967.662,79

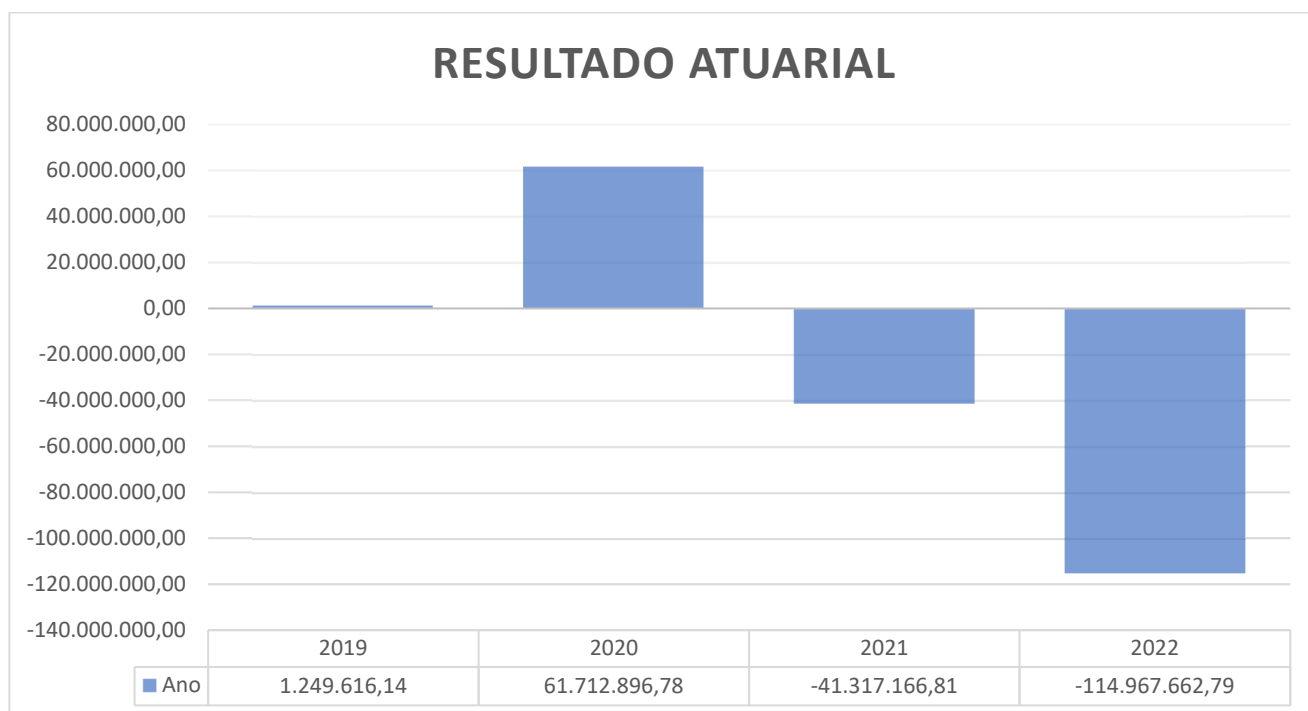

## 6 - DA SITUAÇÃO FINANCEIRA

### 6.1 - Disponibilidades

As disponibilidades financeiras do IPREJAN alcançaram um volume considerável de recursos totalizando R\$ 197.106.091,06 no final do ano de 2022.

Os dados das Demonstrações Financeiras (Balanço Patrimonial, Balanço Orçamentário, Balanço Financeiro e Demonstração das Variações Patrimoniais) comprovam a saúde financeira do IPREJAN. A meta atuarial para 2022 foi o IPCA + 5,04% a.a., ou seja, como o IPCA no ano de 2022 foi de 5,79%, nossa meta atuarial foi de 11,10%. O retorno dos investimentos no ano de 2022 para os investimentos em renda fixa foi de 9,28% e em relação aos investimentos de renda variável -0,97%, com retorno total acumulado de 5,91%.

### 6.2 – Carteira de Investimentos

O IPREJAN adota as boas práticas de gestão de investimentos, com aprovação do Política Anual de Investimentos, respeitando as determinações da Resolução do Conselho Monetário Nacional – CMN. Apesar desse 2022 estressado fechamos o ano com rendimentos totais de R\$ 22.110.403,39. O patrimônio financeiro do IPREJAN atingiu R\$ 393.259.634,48, conforme quadro abaixo:

Produto/Fundo	Enquadramento	Saldo de 2021	Saldo de 2022
<b>RENDA FIXA</b>			
CAIXA BRASIL IMA-B 5 TÍTULOS PÚBLICOS FI RENDA FIXA LP	Artigo 7º, Inciso I, Alínea "b"	4.357.335,87	4.778.622,15
CAIXA NOVO BRASIL FIC RENDA FIXA REFERENCIADO IMA-B LP	Artigo 7º, Inciso III, Alínea "a"	1.348.422,89	1.429.591,66
CAIXA BRASIL IMA-B 5 TÍTULOS PÚBLICOS FI RENDA FIXA LP	Artigo 7º, Inciso I, Alínea "b"	40.016.530,36	0,00
BB PERFIL FIC RENDA FIXA PREVIDENCIÁRIO	Artigo 7º, Inciso III, Alínea "a"	3.990.286,00	15.621.389,12
PIATÃ FI RENDA FIXA PREVIDENCIÁRIO CRÉDITO PRIVADO LP	Artigo 7º, Inciso V, Alínea "b"	3.481.960,42	731.867,53
BRADERCO INSTITUCIONAL FIC FI RENDA FIXA IMA-B 5	Artigo 7º, Inciso III, Alínea "a"	16.340.655,34	0,00
ICATU VANGUARDA INFLAÇÃO FI RENDA FIXA CRÉDITO PRIVADO	Artigo 7º, Inciso V, Alínea "b"	6.746.019,28	7.484.981,05
SANTOS CREDIT YIELD FI RENDA FIXA CRÉDITO PRIVADO	Artigo 7º, Inciso V, Alínea "b"	4.928,81	0,00
LME IMA-B FI RENDA FIXA PREVIDENCIARIO	Artigo 7º, Inciso III, Alínea "a"	1.267.517,47	1.346.295,88

INCENTIVO II FIDC MULTISSETORIAL	Artigo 7º, Inciso V, Alínea "a"	0,01	0,01
INCENTIVO I FIDC - SÉRIE A	Artigo 7º, Inciso V, Alínea "a"	404.448,09	382.770,57
INCENTIVO I FIDC - SÉRIE B	Artigo 7º, Inciso V, Alínea "a"	0,01	0,01
BANCO DAYCOVAL - PAPEL LTN - VENCTO. 07/2023	Artigo 7º, Inciso I, Alínea "a"	11.065.617,22	11.967.050,30
BANCO DAYCOVAL - PAPEL LFT - VENCTO. 09/2024	Artigo 7º, Inciso I, Alínea "a"	5.546.968,45	6.234.148,84
XP INVESTIMENTO LTN 100000	Artigo 7º, Inciso I, Alínea "a"	5.831.677,16	6.210.345,73
XP INVESTIMENTO NTN-B 760199 15/05/45	Artigo 7º, Inciso I, Alínea "a"	4.682.527,93	4.942.576,67
XP INVESTIMENTO NTN-B 760199 15/05/45	Artigo 7º, Inciso I, Alínea "a"	4.659.820,13	4.918.753,72
XP INVESTIMENTO NTN-B 760199 15/05/35	Artigo 7º, Inciso I, Alínea "a"	2.884.551,61	3.026.845,70
XP INVESTIMENTO NTN-B 760199 15/05/35	Artigo 7º, Inciso I, Alínea "a"	3.443.123,58	3.614.982,07
XP INVESTIMENTO NTN-B 760199 15/08/30	Artigo 7º, Inciso I, Alínea "a"	8.133.002,75	8.516.410,63
XP INVESTIMENTO NTN-B 760199 15/08/50	Artigo 7º, Inciso I, Alínea "a"	7.790.026,20	8.213.584,16
XP INVESTIMENTO NTN-B 760199 15/05/35	Artigo 7º, Inciso I, Alínea "a"	8.125.177,80	8.517.281,50
XP INVESTIMENTO NTN-B 760199 15/05/35	Artigo 7º, Inciso I, Alínea "a"	7.926.947,56	8.281.104,69
XP INVESTIMENTO NTN-B 760199 15/08/50	Artigo 7º, Inciso I, Alínea "a"	13.153.344,88	13.826.056,08
DAYCOVAL - NTN B - VENCTO 08/2026	Artigo 7º, Inciso I, Alínea "a"	2.223.847,81	2.301.224,11
DAYCOVAL - NTN B - VENCTO 05/2055	Artigo 7º, Inciso I, Alínea "a"	5.665.835,07	5.976.955,53
DAYCOVAL - LFT - VENCTO 09/2025	Artigo 7º, Inciso I, Alínea "a"	10.601.313,47	11.916.570,72
DAYCOVAL - NTN B - VENCTO 08/2040	Artigo 7º, Inciso I, Alínea "a"	3.441.258,32	3.417.880,01
DAYCOVAL - NTN F - VENCTO 01/2031	Artigo 7º, Inciso I, Alínea "a"	10.030.269,95	9.909.907,93
XP INVESTIMENTO NTN-B 760199 15/05/35	Artigo 7º, Inciso I, Alínea "a"	4.499.724,52	4.702.530,33
XP INVESTIMENTO NTN-B 760199 15/05/45	Artigo 7º, Inciso I, Alínea "a"	3.404.034,93	3.578.177,76
DAYCOVAL - NTN B - 05/2055	Artigo 7º, Inciso I, Alínea "a"	7.758.594,17	8.179.105,90
DAYCOVAL ALOCAÇÃO DINÂMICA FI RF	Artigo 7º, Inciso I, Alínea "b"	1.235.343,27	1.348.436,86
DAYCOVAL - NTN F - VENCTO 01/2031	Artigo 7º, Inciso I, Alínea "a"	9.521.406,40	9.497.441,22
XP INVESTIMENTO NTN-B 760199 15/05/55	Artigo 7º, Inciso I, Alínea "a"	2.072.729,71	2.188.528,23
BB IDKA 2A TÍTULOS PÚBLICOS FI RF PREVIDENCIÁRIO	Artigo 7º, Inciso I, Alínea "b"	27.512.837,71	30.077.401,21
XP INVESTIMENTOS NTN-B 2023	Artigo 7º, Inciso I, Alínea "a"	14.113.333,41	14.866.567,28
DAYCOVAL - NTN B - VENCTO 08/2040	Artigo 7º, Inciso I, Alínea "a"	-	200.190,11
XP INVESTIMENTOS NTN-B 2023	Artigo 7º, Inciso I, Alínea "a"	-	5.058.302,83
XP INVESTIMENTOS NTN-B 15/08/2026	Artigo 7º, Inciso I, Alínea "a"	-	5.663.656,04
XP INVESTIMENTOS NTN-B 15/08/2030	Artigo 7º, Inciso I, Alínea "a"	-	8.870.849,85
XP INVESTIMENTOS NTN-B 15/08/2035	Artigo 7º, Inciso I, Alínea "a"	-	1.023.032,23
XP INVESTIMENTOS NTN-B 15/08/2040	Artigo 7º, Inciso I, Alínea "a"	-	33.274.117,41
XP INVESTIMENTOS NTN-B 15/08/2050	Artigo 7º, Inciso I, Alínea "a"	-	11.963.217,28
XP INVESTIMENTOS NTN-B 15/08/2026	Artigo 7º, Inciso I, Alínea "a"	-	3.580.374,09
<b>TOTAL RENDA FIXA</b>		<b>263.281.418,56</b>	<b>297.639.125,00</b>
<b>RENTA VARIÁVEL</b>			
CAIXA BRASIL IBOVESPA FI AÇÕES	Artigo 8º, Inciso I	12.474.027,82	13.089.199,35
BRADERCO FIA MID SMALL CAPS	Artigo 8º, Inciso I	21.553.970,68	19.775.638,76
BRADERCO S&P 500 MAIS FI MULTIMERCADO	Artigo 10º, Inciso I	9.468.934,96	8.266.324,70
ICATU VANGUARDA DIVIDENDOS FI AÇÕES	Artigo 8º, Inciso I	3.576.419,04	3.767.249,72
PLURAL AÇÕES FIC FIA	Artigo 8º, Inciso I	5.733.279,34	5.646.018,77

DAYCOVAL IBOVESPA ATIVO FI AÇÕES	Artigo 8º, Inciso I	8.886.455,65	9.458.373,39
ICATU VANGUARDA ACOES IBX FUNDO DE INVESTIMENTO	Artigo 8º, Inciso I	7.918.953,19	8.256.496,11
OCCAM FIC FIA	Artigo 8º, Inciso I	9.463.931,00	9.891.739,75
BB AÇÕES BOLSA AMERICANA FIA	Artigo 8º, Inciso I	5.272.270,73	4.569.777,26
SAFRA AÇÕES LIVRES FIC AÇÕES	Artigo 8º, Inciso I	1.421.068,59	1.312.183,13
ITAÚ PRIVATE S&P 500 BRL FIC MULTIMERCADO	Artigo 10º, Inciso I	7.143.440,95	6.291.857,98
INOVE FI AÇÕES	Artigo 8º, Inciso I	307.274,23	260.449,65
TARPON GT 30 FIC FIA	Artigo 8º, Inciso I	736.220,72	845.196,98
SPXI11 - IT NOW ETF	Artigo 8º, Inciso II	-	4.190.003,95
<b>TOTAL RENDA VARÁVEL</b>		<b>93.956.246,90</b>	<b>95.620.509,50</b>
<b>TOTAL</b>		<b>357.237.665,46</b>	<b>393.259.634,50</b>

Com todos os seus pagamentos e despesas em dia; benefícios pagos em consonância com a legislação em vigor; aplicações financeiras de acordo com as normas do Banco Central e CMN; Plano de Investimento em vigor; o sistema previdenciário do município de Jandira demonstra níveis de solidez e evolução que garantem o pagamento de benefícios futuros para os servidores e seus dependentes.

### 6.3 - Ativo Financeiro

Vale ressaltar, mesmo com todas as intempéries econômicas de 2022 e toda volatilidade aos mercados globais que montam um cenário pouco animador, o Ativo Financeiro do Instituto encerrou o exercício de 2022 com a cifra de R\$ 393.441.593,87. Abaixo tabela que demonstra a evolução do Ativo Financeiro por exercício desde 2018.

<b>Ativo Financeiro por Exercício</b>	
<b>Exercício</b>	<b>Valor</b>
<b>2018</b>	<b>261.691.443,72</b>
<b>2019</b>	<b>322.095.451,39</b>
<b>2020</b>	<b>366.589.695,09</b>
<b>2021</b>	<b>358.343.244,58</b>
<b>2022</b>	<b>393.441.593,87</b>

### 6.4 - Créditos

Toda a dívida ativa do IPREJAN é objeto de parcelamentos devidamente autorizados por lei e formalizados por termos de parcelamento e de reconhecimento da dívida.

A dívida que compõem os créditos do IPREJAN é originária exclusivamente da Câmara e a Prefeitura. Estes parcelamentos estão regularmente em dia. Lembrando que por dispositivo legal as parcelas não pagas pela Prefeitura de Jandira são diretamente retidas no repasse do FPM - Fundo de Participação dos Municípios. Desta forma, evitam-se problemas de inadimplência.

Na esteira da recuperação fiscal dos municípios e, conforme autorização da Lei nº 2178, de 23 de agosto de 2017, que foi elaborada com base na Portaria MF nº 333, de 11/07/2017, foi firmado, em 19 de setembro de 2017, TERMO DE ACORDO DE REPARCELAMENTO dos débitos existentes, em 200 prestações mensais. Assim, o débito total reparcelado ficou no montante de R\$ 23.851.681,13, e cujo o valor da parcela na data da consolidação perfaz um total de R\$ 227.272,08.

Em 2019 firmou-se novo acordo de parcelamento com a Câmara Municipal de Jandira, Acordo nº 00489/2019, Lei nº 2.257/2019. Este novo parcelamento se refere a saldo devedor do parcelamento anterior.

Abaixo podemos conferir evolução dos créditos por parcelamentos no período de 2018 a 2022:

<b>Créditos por Parcelamento</b>	
<b>Ano</b>	<b>Valor</b>
<b>2018</b>	<b>25.599.345,14</b>
<b>2019</b>	<b>28.443.137,45</b>
<b>2020</b>	<b>30.078.621,26</b>

2021	33.431.398,22
2022	35.416.697,91

## 6.5 - Passivo não Circulante - Provisões a Logo Prazo

O passivo não circulante do IPREJAN, classificado como provisões a longo prazo é formado pela Provisão Matemática Previdenciária também conhecida como Passivo Atuarial.

O Passivo do Balanço Patrimonial, encontram-se as contas correspondentes às obrigações. O termo atuarial, de outro lado, vem da projeção da apuração do compromisso previdenciário. Com isso, entende-se por Provisão Matemática Previdenciária a diferença a maior entre os valores provisionados pelos RPPS para fazer face à totalidade dos compromissos futuros do plano para com seus servidores e dependentes e as fontes de recursos correspondentes (contribuições e outros aportes).

Avaliação atuarial é o estudo técnico desenvolvido por profissional com formação acadêmica em Ciências Atuariais, baseado nas características biométricas, demográficas e econômicas da população analisada, que tem como objetivo avaliar o plano de custeio do regime próprio de previdência para que este se mantenha equilibrado, garantindo a continuidade do pagamento dos benefícios cobertos pelo regime.

A Emenda Constitucional nº 103/2019 inovou ao explicitar constitucionalmente o conceito de “Equilíbrio Financeiro e Atuarial”. Portanto, para os RPPS que possuem plano de equacionamento do déficit atuarial vigente, não obstante se possa atestar um superávit atuarial para o seu Fundo em Capitalização, o que define o equilíbrio atuarial, para fins constitucionais, é a comparação entre o conjunto de bens e direitos com o montante apurado dos compromissos futuros, avaliados atuarialmente a valor presente. Não havendo esta equivalência, há o desequilíbrio atuarial, e sendo a diferença negativa (bens e direitos inferiores aos compromissos futuros), resta-se, portanto, comprovada a situação de déficit atuarial. É o caso do IPREJAN, cujo patrimônio (conjunto de bens e direitos) é inferior ao seu compromisso atuarial, na data de 31/12/2022.

De acordo ainda com a EC nº 103/2019, estabelece-se explicitamente que a existência de plano de equacionamento de déficit em um RPPS decorre da situação de insuficiência atuarial. Ou seja, para que se implemente e se mantenha um plano de equacionamento em vigor, se faz necessária a existência de déficit atuarial, conforme previsão contida em seu art. 9º, §§ 4º e 5º 5.

Ante o exposto e, apesar do aumento do ativo garantidor, da receita decorrente das alíquotas contributivas normais vigentes de 14,00% dos segurados e de 18,01% do Ente Federativo, do saldo de compensação previdenciária, dos parcelamentos e do plano de amortização vigente reavaliado, o resultado apurado para a presente avaliação atuarial remontou a um déficit atuarial no valor de R\$ 114.967.662,79, justificado pelas adequações procedidas às hipóteses atuariais e as variações e características da massa segurada.

### ANÁLISE COMPARATIVA COM OS ÚLTIMOS EXERCÍCIOS

Resultados	2020	2021	2022
<b>Ativos Garantidores (1)</b>	<b>318.309.386,52</b>	<b>360.161.466,87</b>	<b>385.195.541,81</b>
Aplicações e Recursos – DAIR (a)	289.866.249,07	330.082.845,61	351.764.143,59
Parcelamentos	28.443.137,45	30.078.621,26	33.431.398,22
<b>Provisão Matemática (2 = 3 + 4 - 5)</b>	<b>256.596.489,76</b>	<b>402.023.506,54</b>	<b>500.163.204,60</b>
Benefícios Concedidos (3)	119.109.730,21	137.226.591,93	150.046.611,64
Benefícios a Conceder (4)	222.636.914,37	283.623.072,90	369.781.997,23
Plano de Amortização Vigente (5)	85.150.154,82	18.826.158,29	19.665.404,27
<b>Resultado Atuarial (6 = 1 - 2)</b>	<b>61.712.896,76</b>	<b>-41.862.039,67</b>	<b>-114.967.662,79</b>
<b>Índice de Cobertura das Provisões Matemáticas IC = (a / (3+4))</b>	<b>84,82%</b>	<b>78,43%</b>	<b>67,67%</b>

## 6.5 - Precatórios

Precatórios são requisições de pagamento expedidas pelo Judiciário para cobrar de municípios, estados ou da União, assim como de autarquias e fundações, valores devidos após condenação judicial definitiva.

O pagamento de precatórios está previsto na Constituição Federal.

Os precatórios podem ter natureza alimentar - quando decorrerem de ações judiciais relacionadas a salários, pensões, aposentadorias ou indenizações - ou não alimentar, quando tratam de outros temas, como desapropriações e tributos.

Ao receberem os depósitos das entidades devedoras, os Tribunais responsáveis pelos pagamentos organizam listas, observando as prioridades previstas na Constituição Federal (débitos de natureza alimentar cujos titulares tenham 60 anos de idade, sejam portadores de natureza grave ou pessoas com deficiência) e a ordem cronológica de apresentação dos precatórios.

No exercício de 2022 o IPREJAN pagou os seguintes precatórios:

DATA	N.º EMPENHO ORDEM	CATEGORIA ECONÔMICA	VALOR PAGO
13/05/2022	619/ 0	3.3.90.39.00.00	4.740,90
16/05/2022	621/ 0	3.3.90.39.00.00	6.995,90
07/12/2022	880/ 0	3.3.90.39.00.00	3.829,62
22/11/2022	1424/ 0	3.3.90.39.00.00	302,48
22/11/2022	1425/ 0	3.1.90.91.00.00	1.471,91
22/11/2022	1426/ 0	3.1.90.91.00.00	744,78
22/11/2022	1427/ 0	3.1.90.91.00.00	3.024,90
25/11/2022	1454/ 0	3.1.90.91.00.00	264.778,21
TOTAL			<b>285.888,70</b>

## 7 - ATIVIDADES DOS ÓRGÃOS COLEGIADOS

### 7.1 - Conselho Administrativo

ATA	DATA	ASSUNTO	OBSERVAÇÃO
1	27/01	Parecer técnico do Conselho Fiscal referente ao 6º bimestre de 2021; Relatório Analítico dos investimentos; Balancetes das receitas e despesas do 6º bimestre de 2021; Processo Administrativo nº 012 de invest./desinvest. De 2022	As contas do 6º bimestre foram aprovadas por unanimidade por todos os membros. Apresentação do Processo nº 12/22 pelo comitê de investimento, que recomendava resgates do fundo BB Perfil FIC para compra de NTN-Bs com vencimento de curto prazo, devido ao aumento de juros real. Aprovado por unanimidade.
2	24/02	Processo Administrativo Inv./Desinv. Nº 012 e 029/2022	O processo nº 012 foi aprovado por unanimidade e foi comprado NTN-Bs 2023 com taxa de 6,37%. No processo nº 029/2022 foi deliberado pela liquidação dos fundos: Caixa Brasil IMA-B 5 e Bradesco IMA-B 5, e a compra de títulos públicos conforme ALM.
3	25/03	Política Investimentos 2022; Relatório Governança 2021; Eleições Conselheiros 2022; Indicação novo membro Comitê.	Reunião conjunta – Comitê, Conselhos Administrativo e Fiscal.
4	31/03	Parecer técnico do conselho Fiscal, balancetes da receita e despesa, referente ao 1º bimestre de 2022; Relatório Analítico dos investimentos;	Após análise e discussão, as Contas do 1º bimestre foram aprovadas por unanimidade por todos os membros, seguindo o Parecer Técnico do Conselho Fiscal.
5	29/04	Certificação dos conselheiros, eleição dos conselhos 2022; 55º Congresso ABIPEM	Apresentação das certificadoras de conselheiros e do sistema de votação online para as eleições dos Conselhos.
6	20/05	Apresentação da Avaliação Atuarial 2022.	Explicação da elaboração do Estudo Atuarial 2022 pelo atuário responsável, Sr. Ronaldo.
6	27/05	Ofício Superintendência Iprejan; Eleição dos conselhos fiscais e administrativos	Apresentação do ofício Sup. 044, cujo assunto fora a participação dos Conselheiros no 55º Congresso ABIPEM.
8	30/06	Apresentação do Resultado Semestral dos investimentos e plano de investimento 2022-2023, Processo nº 048/2022 de investimentos e desinvestimentos.	Apresentação e aprovação por unanimidade do processo nº 048; apresentação da necessidade de licitação para manutenção de software de sistemas estruturantes.
9	21/07	Parecer Técnico do Conselho Fiscal e balancetes da receita e despesa referente ao 3º bimestre de 2022; Relatório Analítico dos Investimentos e Processo de Investimento e Desinvest. Nº 87/22	Após análise e discussão, as Contas do 3º bimestre e o processo administrativo nº 87/22 foram aprovados por unanimidade por todos os membros, seguindo o Parecer Técnico do Conselho Fiscal.
10	01/08	Eleição do presidente, vice-presidente e secretário do Conselho Administrativo; calendário anual de reuniões ordinárias e curso de capacitação dos conselheiros e suplentes.	Eleitos Sr. Amaro para presidência, Reinaldo para vice-presidência e Gisele para secretária. Apresentação da necessidade dos novos conselheiros se certificarem para a investidura.
11	25/08	Apresentação do Comitê de investimentos aos novos conselheiros	Reunião conjunta entre conselho administrativo, fiscal e comitê de investimentos.
12	29/09	Parecer Técnico do Conselho Fiscal e balancetes da receita e despesa referente ao 4º bimestre de 2022; Relatório Analítico dos Investimentos; Aditivos contratos; memorando nº 02 Superintendência.	Após análise e discussão, as Contas do 4º bimestre foram aprovadas por 5 votos favoráveis e 1 abstenção, seguindo o Parecer Técnico do Conselho Fiscal.
13	06/10	10º Congresso Brasileiro de Conselheiros de RPPS	
14	26/10	Aditivo Contratual; início da reforma do prédio do Iprejan	Apresentação do processo de licitação da obra de reforma do prédio, sendo a empresa Raver Empreiteira LTDA ME vencedora e do aditivo de contrato da



			empresa responsável pela manutenção dos computadores, notebooks, hardware e software.
15	23/11	Parecer Técnico do Conselho Fiscal e balancetes da receita e despesa referente ao 5º bimestre de 2022; Relatório Analítico dos Investimentos; Apresentação da Política de Investimentos 2023.	Após análise e discussão, as Contas do 5º bimestre e a Política de Investimentos 2023 foram aprovadas por unanimidade por todos os membros, seguindo o Parecer Técnico do Conselho Fiscal.
16	15/12	Análise da Participação dos conselheiros no 10º Congresso para conselheiros de RPPS; Cronograma de reuniões de 2023, contratação atuarial de 2023 e Aditivo reforma do prédio sede do Iprejan	Aprovação do Cronograma de reuniões de 2023 por unanimidade dos membros presentes. Apresentação da necessidade de aditivo do contrato da reforma do prédio, por conta do projeto inicial à época não contemplar todos os serviços necessários.

## 7.2 - Conselho Fiscal

ATA	DATA	ASSUNTO	OBSERVAÇÃO
1	26/01	Análise dos Balancetes da receita e da Despesa, análise do Boletim de Caixa; Análise das Aplicações Financeiras; Análise dos recolhimentos Previdenciários, guias de recolhimentos e extratos; Análise dos relatórios das Aplicações Financeiras; Emissão de Parecer Técnico das Contas do 6º Bimestre de 2021.	
2	23/02	Análise dos Balancetes da receita e da Despesa - Janeiro 2022, análise do Boletim de Caixa - janeiro 2022; Análise das Aplicações Financeiras - Janeiro 2022; Análise dos recolhimentos Previdenciários, guias de recolhimentos e extratos; Análise dos relatórios das Aplicações Financeiras.	
3	25/03	Política Investimentos 2022; Relatório Governança 2021; Eleições Conselheiros 2022; Indicação novo membro Comitê.	Reunião conjunta – Comitê, Conselhos Administrativo e Fiscal.
4	30/03	Análise dos Balancetes da receita e da Despesa, análise do Boletim de Caixa; Análise das Aplicações Financeiras - Fevereiro de 2022; Análise dos recolhimentos Previdenciários, guias de recolhimentos e extratos - fevereiro de 2022; Análise dos relatórios das Aplicações Financeiras; Emissão de Parecer Técnico das Contas do 1º Bimestre de 2022.	
5	27/04	Análise dos Balancetes da receita e da Despesa - Março 2022, análise do Boletim de Caixa - março 2022; Análise das Aplicações Financeiras - Março 2022; Análise dos recolhimentos Previdenciários, guias de recolhimentos e extratos; Análise dos relatórios das Aplicações Financeiras.	
6	25/05	Análise dos Balancetes da receita e da Despesa, análise do Boletim de Caixa; Análise das Aplicações Financeiras - Abril de 2022; Análise dos recolhimentos Previdenciários, guias de recolhimentos e extratos - abril de 2022; Análise dos relatórios das Aplicações Financeiras; Emissão de Parecer Técnico das Contas do 2º Bimestre de 2022.	
7	29/06	Análise dos Balancetes da receita e da Despesa - Maio 2022, análise do Boletim de Caixa - maio 2022; Análise das Aplicações Financeiras - Maio 2022; Análise dos recolhimentos Previdenciários, guias de recolhimentos e extratos; Análise dos relatórios das Aplicações Financeiras.	
8	21/07	Análise dos Balancetes da receita e da Despesa, análise do Boletim de Caixa; Análise das Aplicações Financeiras - Junho de 2022; Análise dos recolhimentos Previdenciários, guias de recolhimentos e extratos - junho de 2022; Análise dos relatórios das Aplicações Financeiras; Emissão de Parecer Técnico das Contas do 3º Bimestre de 2022.	
9	01/08	Eleição do Presidente, Vice – Presidente e Secretário do Conselho Fiscal; Calendário Anual de Reuniões Ordinárias; Curso de Capacitação dos Conselheiros e Suplentes.	Após a posse dos novos conselheiros foi deliberada as funções dos membros e reuniões ordinárias mensais na última quarta-feira de cada mês
9	25/08	Apresentação do Comitê aos novos conselheiros.	Reunião conjunta. O Comitê apresentou aos novos conselheiros os resultados financeiros do IPREJAN ao longo dos anos, qual a importância do Comitê e a qualificação dos seus membros, quais são as etapas do processo de investimentos.
10	28/09	Análise dos Balancetes da receita e da Despesa, análise do Boletim de Caixa; Análise das Aplicações Financeiras – julho e agosto de 2022; Análise dos recolhimentos Previdenciários, guias de recolhimentos e extratos – julho e agosto de 2022; Análise dos relatórios das Aplicações Financeiras; Emissão de Parecer Técnico das Contas do 4º Bimestre de 2022.	
11	26/10	Análise dos Balancetes da receita e da Despesa - Setembro 2022, análise do Boletim de Caixa - setembro 2022; Análise das Aplicações Financeiras - Setembro 2022; Análise dos recolhimentos Previdenciários, guias de recolhimentos e extratos; Análise dos relatórios das Aplicações Financeiras.	
12	23/11	Análise dos Balancetes da receita e da Despesa, análise do Boletim de Caixa; Análise das Aplicações Financeiras - Outubro de 2022; Análise dos recolhimentos Previdenciários, guias de recolhimentos e extratos - outubro de 2022; Análise dos relatórios das Aplicações Financeiras; Emissão de Parecer Técnico das Contas do 5º Bimestre de 2022.	
13	14/12	Análise dos Balancetes da receita e da Despesa - Novembro 2022, análise do Boletim de Caixa - novembro 2022; Análise das Aplicações Financeiras - Novembro 2022; Análise dos recolhimentos Previdenciários, guias de recolhimentos e extratos; Análise dos relatórios das Aplicações Financeiras.	

## 7.3 - Comitê de Investimento

ATA	DATA	ASSUNTO	OBSERVAÇÃO
1	26/01	Política Investimentos 2022; Credenciamento; Processo Administrativo Inv./Desinv. Nº 108/2021 e 012/2022; Credenciamento; Congresso;	Recebemos a Minuta da nova PI baseada na nova Resolução CMN 4963 e o comitê passou a estudá-la. O processo nº 108/2021 foi encerrado e no nº 012/2022 foi deliberado para a compra de NTN-Bs com vencimento até 2026.

			Deliberamos nossa participação no 4º congresso de investimentos ABIPEM. Aprovou o credenciamento
2	23/02	Processo Administrativo Inv./Desinv. Nº 012 e 029/2022	O processo nº 012 foi aprovado pelo conselho Adm. e foi comprado NTN-Bs 2023 com taxa de 6,37%. No processo nº 029/2022 foi deliberado pela liquidação dos fundos: Caixa Brasil IMA-B 5 e Bradesco IMA-B 5, e a compra de títulos públicos conforme ALM.
3	04/03	Política Investimentos 2022;	O Comitê de Investimentos deliberou a versão final da PI baseada na Resolução CVM 4963 e encaminhou para a aprovação do Conselho. O Superintendente veio nos informar sobre Assembleia do fundo PIATÁ.
4	25/03	Política Investimentos 2022; Relatório Governança 2021; Eleições Conselheiros 2022; Indicação novo membro Comitê.	Reunião conjunta – Comitê, Conselhos Administrativo e Fiscal.
5	30/03	Processo Administrativo Inv./Desinv. Nº 029/2022; Liquidação fundo; Cronograma reuniões; Relatório do 4º congresso Investimentos; Assembleia fundo Tarpon.	Foram compradas NTN-Bs com taxa acima de 5,60% e com vencimento em 2026, 2030, 2035 e 2040. Liquidação do fundo Santos Credit;
6	27/04	Processo Administrativo Inv./Desinv. Nº 029 e 048/2022; Composição Comitê; Reuniões;	Foram compradas NTN-Bs com taxa de 5,752% e com vencimento em 2050; Reinaldo retornou ao Comitê. E o Comitê deliberou sobre a compra de ETF internacional atrelada a S&P – SPXI11.
7	24/05	Processo Administrativo Inv./Desinv.; Plano de Investimentos; Reuniões; Fundo temerário;	O processo nº 048 ainda não foi concluído; O Comitê passou a pensar nos passos e procedimentos necessários para o Plano de investimentos; O fundo Piatã requereu atualização cadastral.
8	30/06	Processo Administrativo Inv./Desinv. Nº 048 e 087/2022; Plano de Investimentos	A compra da ETF foi aprovada pelo Conselho. E o comitê deliberou a compra de NTN-Bs de curto prazo.
9	28/07	Processo Administrativo Inv./Desinv. Nº 048 e 087/2022; fundos;	O processo nº 048 e 087 foi finalizado com a compra de ETFs e NTN-Bs com vencimento em 2026 e taxa de 6,265%. Recebemos correspondência de assembleia dos fundos Itaú S&P e Bradesco S&P.
10	25/08	Apresentação do Comitê aos novos conselheiros.	Reunião conjunta. O Comitê apresentou aos novos conselheiros os resultados financeiros do IPREJAN ao longo dos anos, qual a importância do Comitê e a qualificação dos seus membros, quais são as etapas do processo de investimentos.
11	30/08	Fundos; formulário de avaliação de Investimentos; Congressos; Resultados de Julho;	O Comitê passou a elaborar o Formulário de Avaliação dos Ativos que possuímos em carteira. Relatório do Expert XP e XV congresso Jurídico e Financeiro da APEPREM.
12	20/09	Apresentação do Estudo de ALM 2022.	O Ronaldo veio ao IPREJAN apresentá-lo.
13	27/09	Mapa de Alocação Gerencial; Reuniões; Resultados de Agosto; memorandos;	O Comitê passou a elaborar o Mapa de Alocação Gerencial para adequar as porcentagens dos nossos ativos de acordo com a Política de Investimentos, Plano de Investimentos, CMN 4963. O Comitê de investimentos recebeu memorandos de disponibilidade financeira e optou por manter os recursos alocados em conta padrão CDI, uma vez que a taxa SELIC atual é de 13,25%.
14	25/10	Apresentação do Plano de Investimentos aos Conselheiros; Fundo de Investimentos; Resultados de Setembro;	Apresentamos aos conselheiros conceitos de familiarização para com o mercado financeiro. Recebemos da Genial Relatório sobre o fundo PIATÁ.
15	17/11	Política de Investimentos 2023	O comitê deliberou a Minuta final sobre a PI 2023 e encaminhou para a aprovação do Conselho Administrativo.
16	29/11	Reunião com gestores; Resultados de Outubro de 2022.	Nos reunimos com XP e Banco do Brasil – cenário econômico e fundos que esses gestores possuem.
17	16/12	Resultados do mês de novembro; Cronograma de reuniões 2023.	O Comitê deliberou que as reuniões do Comitê se darão nas segundas feiras no ano de 2023.

## 8 - INDICADORES DE GESTÃO

### 8.1 - Alíquotas

Apenas para ilustrar o trabalho e demonstrar a evolução das alíquotas de contribuição financiadoras do plano de custeio do sistema previdenciário municipal ao longo do período de janeiro de 1999 até o presente, relacionamos abaixo a vigência e alíquota atribuída ao servidor e parte que cabe ao Ente patronal.

Alíquotas			
Vigência	Alíquota Servidor	Alíquota Patronal	Alíquota Suplementar
01/08/10 a 01/07/11	11%	16,48%	2,80%
01/08/11 a 01/01/13	11%	16,81%	4,80%
01/02/13 a 01/03/14	11%	15,97%	5,13%
01/04/14 a 01/11/15	11%	18,01%	6,58%
01/11/15 a 30/09/19	11%	18,01%	6,58%
01/10/19 a 31/03/21	11%	18,01%	8,08%
01/04/21 a 31/12/22	14%	18,01%	1,28%

Todavia, convém salientar que em novembro de 2022 foi aprovada Lei Complementar nº 119, que fixa em 14% a contribuição previdenciária dos servidores ativos e inativos do município; 20,88% para o Ente e custeio complementar de 4,51% já em 2023. A Lei atende à Constituição Federal submetendo os municípios brasileiros que implantaram seus Regimes Próprios de Previdência Social (RPPS) à adequação na legislação, de acordo com os termos da Emenda Constitucional 103/2019, que instituiu especificamente sobre a contribuição previdenciária.

A medida é necessária porque a Emenda Constitucional 103 de 2019 - a Reforma da Previdência - exige que Estados, Municípios e o Distrito Federal tenham a mesma alíquota da União, de 14%, para os segurados ativos, e para os aposentados e pensionistas que o recebimento excederem o teto do RGPS.

A majoração é obrigatória, caso contrário, o município de Jandira poderá deixar de cumprir o critério do caráter contributivo e, cuja não adequação, resultará na não renovação do Certificado de Regularidade Previdenciária (CRP), que terá um impacto negativo e o município ficando impossibilitado de receber transferências voluntárias de recursos pela união, além de celebrar acordos e contratos, convênios ou ajustes, conceder empréstimos, financiamentos, avais e subvenções em geral de órgãos ou entidades da administração direta e indireta da união. O referida Lei foi aprovada no dia 25 de novembro de 2022, com vigência a partir de 1º de março de 2023, e também constou aumento do custeio suplementar dos atuais 1,28% para 4,51%, já para 2023.

## 8.2 - Evolução das Aposentadorias Concedidas

Abaixo quadro descritivo da evolução das concessões do benefício de aposentadoria pelo IPREJAN.

APOSENTADORIAS CONCEDIDAS DO ANO DE 2.017 A 2.021		
Ano	Total Remuneração (Ano)	Quantidade Benefício Anual
2018	7.081.922,45	378
2019	8.248.575,66	420
2020	9.623.874,35	446
2021	11.824.802,45	479
2022	14.471.487,68	521

## 8.3 - Evolução das Pensões Concedidas

Abaixo quadro descritivo da evolução das concessões do benefício de pensão por parte do IPREJAN.

PENSÕES CONCEDIDAS DO ANO DE 2.017 A 2.021		
Ano	Total Remuneração (Ano)	Quantidade Benefício Anual
2018	2.372.479,88	129
2019	2.439.392,88	128
2020	2.621.323,28	135
2021	2.906.170,42	138
2022	3.366.168,83	146

## 8.4 - Contratos e Termos Aditivos vigentes no exercício 2022

Contratos e Termos Aditivos		
<b>Contratada: LDB Pró Gestão Ltda. - EPP</b> <b>CNPJ: 28.611.848/0001-76</b>		
Nº Processo Administrativo: 073/2022	Data: 03/08/2021	
Valor Total: R\$ 7.500,00	Dispensa de licitação	
Nº Contrato: 001/2022	Data Contrato: 12/01/2022	Prazo: 12 meses
Objeto: Desenvolvimento e Implementação do Pro Gestão		
<b>Contratada: LDB Consultoria e Auditoria Atuarial Ltda. - EPP</b> <b>CNPJ: 26.262.902/0001-90</b>		
Nº Processo Administrativo: 015/2022	Data: 27/01/2022	
Valor Total: R\$ 14.875,00	Dispensa de licitação	
Nº Contrato: 002/2022	Data Contrato: 07/03/2022	Prazo: 12 meses
Objeto: Elaboração estudo atuarial 2022 ano base 2021		
<b>Contratada: AZR Serviços Ltda.</b> <b>CNPJ: 04.331.943/0001-58</b>		
Nº Processo Administrativo: 067/2022	Data: 27/05/2022	
Valor Total: R\$ 2.748,00	Dispensa de licitação	
Nº Contrato: 004/2022	Data Contrato: 10/06/2022	Prazo: 12 meses
Objeto: Prestação de Serviços de monitoramento e manutenção de câmeras e alarmes		
<b>Contratada: LDB Consultoria Financeira Ltda. EPP</b> <b>CNPJ: 26.341.935/0001-25</b>		
Nº Processo Administrativo: 084/2022	Data: 06/07/2022	
Valor Total: R\$ 13.159,00	Dispensa de licitação	
Nº Contrato: 005/2022	Data Contrato: 22/07/2022	Prazo: 12 meses
Objeto: Elaboração da ALM 2022 - estudo de equacionamento fluxo de caixa de pagamentos de benefícios, contribuições, investimentos, etc.		
<b>Contratada: L2F Sistemas Web Ltda. - ME</b> <b>CNPJ: 12.491.159/0001-35</b>		
Nº Processo Administrativo: 085/2022	Data: 06/07/2022	
Valor Total: R\$ 7.680,00	Dispensa de licitação	
Nº Contrato: 006/2022	Data Contrato: 10/06/2022	Prazo: 12 meses
Objeto: Prestação de serviços de locação, personalização, suporte e hospedagem de web site, gerenciamento de conteúdo e serviços de e-mail		

<b>Contratada: Clayton Pereira</b>		<b>CPF: 633.562.101-06</b>	
Nº Processo Administrativo: 089/2022	Data: 13/07/2022		
Valor Total: R\$ 5.580,00	Dispensa de licitação		
Nº Contrato: 007/2022	Data Contrato: 05/08/2022	Prazo: 12 meses	
Objeto: Prestação de serviço de medicina para realização de perícia médica nos segurados do IPREJAN			
<b>Contratada: Thatiane Fernandes da Silva</b>		<b>CPF: 075.730.887-28</b>	
Nº Processo Administrativo: 089/2022	Data: 13/07/2022		
Valor Total: R\$ 5.580,00	Dispensa de licitação		
Nº Contrato: 008/2022	Data Contrato: 05/08/2022	Prazo: 12 meses	
Objeto: Prestação de serviço de medicina para realização de perícia médica nos segurados do IPREJAN			
<b>Contratada: LDB Consultoria Financeira - EPP</b>		<b>CNPJ: 26.341.935/0001-25</b>	
Nº Processo Administrativo: 104/2022	Data: 06/07/2022		
Valor Total: R\$ 9.576,00	Dispensa de licitação		
Nº Contrato: 009/2022	Data Contrato: 29/08/2022		
Prazo: 12 meses	Registro CVM: 15.367		
Objeto: Prestação de serviços em consultoria financeira			
<b>Contratada: Tecnopública Tecnologia em Administração Pública Ltda.</b>		<b>CNPJ: 09.088.110/0001-21</b>	
Nº Processo Administrativo: 073/2022	Data: 21/06/2022		
Valor Total: R\$ 71.600,00	Licitação: Convite nº 001/2022		
Nº Contrato: 010/2022	Data Contrato: 06/09/2022	Prazo: 12 meses	
Objeto: Locação e Manutenção de Sistemas da folha de pagamento, contabilidade, tesouraria, protocolo, compras, patrimônio, previdenciário			
<b>Contratada: Work Med Cursos e Treinamentos Ltda.</b>		<b>CNPJ: 05.736.360/0001-70</b>	
Nº Processo Administrativo: 0123/2022	Data: 19/09/2022		
Valor Total: R\$ 126.000,00	Licitação: Convite nº 002/2022		
Nº Contrato: 011/2022	Data Contrato: 13/10/2022	Prazo: 12 meses	
Objeto: Prestação de serviço técnico especializado de perícia médica dos servidores públicos de Jandira			
<b>Contratada: Raver Empreiteira Ltda. - ME</b>		<b>CNPJ: 00.415.511/0001-74</b>	
Nº Processo Administrativo: 045/2022	Data: 13/04/2022		
Valor Total: R\$ 264.826,34	Licitação: Tomada de Preços nº 001/2022		
Nº Contrato: 012/2022	Data Contrato: 14/10/2022	Prazo: 180 dias	
Objeto: Reforma do prédio da sede do IPREJAN, com fornecimento de materiais, de mão de obra e de todos os equipamentos necessários			
<b>Contratada: VM New Comércio e Serviços Ltda.</b>		<b>CNPJ: 23.212.614/0001-32</b>	
Nº Processo Administrativo: 0152/2022	Data: 27/10/2022		
Valor Total: R\$ 130.000,00	Licitação: Tomada de Preços nº 002/2022		
Nº Contrato: 013/2022	Data Contrato: 21/12/2022	Prazo: 30 dias	
Objeto: Contratação de empresa para aquisição de equipamentos, material e instalação de condicionadores de ar para o Prédio sede do Iprejan.			
<b>Contratada: André Luis Rodrigues Informática - ME</b>		<b>CNPJ: 07.994.715/0001-56</b>	
Nº Processo Administrativo: 080/2020	Data: 26/10/2020	Prazo: 12 meses	
Valor Mensal: R\$ 688,21	Valor Total: R\$ 8.258,62		
Nº Contrato Original: 004/2020	Data Contrato Original: 01/12/2020	2º Termo Aditivo: 29/11/2022	
Objeto: Manutenção corretiva e preventiva de computadores, notebooks, redes e dados, atualização de softwares e hardwares			
<b>Contratada: Rayteck Assistência Técnica de Elevadores Ltda.</b>		<b>CNPJ: 00.282.878/0001-67</b>	
Nº Processo Administrativo: 024/2018	Data: 25/10/2018	Prazo: 12 meses	
Valor Mensal: R\$ 564,13	Valor Total: R\$ 6.769,53		
Nº Contrato Original: 001/2018	Data Contrato Original: 31/01/2018	4º Termo Aditivo: 10/01/2022	
Objeto: Manutenção preventiva e corretiva do elevador			
<b>Contratada: Griffon Brasil Assessoria Ltda. - EPP</b>		<b>CNPJ: 00.282.878/0001-67</b>	
Nº Processo Administrativo: 0181/2018	Data: 08/10/2018	Prazo: 12 meses	
Valor Mensal: R\$ 339,85	Valor Total: R\$ 4.078,28		
Nº Contrato Original: 007/2018	Data Contrato Original: 10/10/2018	4º Termo Aditivo: 06/10/2022	
Objeto: Boletim de publicações eletrônico			
<b>Contratada: Sanches e Associados Consultoria Ltda.</b>		<b>CNPJ: 07.473.217/0001-68</b>	
Nº Processo Administrativo: 0062/2020	Data: 25/08/2020	Prazo: 12 meses	
Valor Mensal: R\$ 6.208,12	Valor Total: R\$ 74.497,46		
Nº Contrato: 002/2020	Data Contrato: 08/10/2020	2º Termo Aditivo: 06/10/2022	
Objeto: Prestação de Serviço Técnico Especializado de Consultoria e Assessoria em Administração Pública com ênfase em RPPS			
<b>Contratada: Raver Empreiteira Ltda. - ME</b>		<b>CNPJ: 00.415.511/0001-74</b>	
Nº Processo Administrativo: 045/2022	Data: 13/04/2022	Prazo: 180 dias	
Valor Total: R\$ 113.633,18	Licitação: Tomada de Preços nº 001/2022		
Nº Contrato Original: 012/2022	Data Contrato Original: 14/10/2022	1º Termo Aditivo: 21/12/2022	
Objeto: Ficam acrescidos ao objeto do contrato original nº 012/2022, os serviços que integram a planilha de quantitativos e preços unitários anexo ao termo.			

## 9 - ASPECTOS RELEVANTES EM 2022

### 9.1 - Reforma da Sede do IPREJAN

Em 2022 o IPREJAN deu início aos procedimentos licitatórios para contratação de empresa especializada na execução de serviços de reforma do seu prédio sede. A construção da sede do IPREJAN teve início no ano de 2010 com término em 2011. São praticamente de 11 a 12 anos de utilização, causando assim, ao longo desse período, diversos problemas e anomalias na estrutura da edificação. Dentre essas anomalias citamos: trincas e fissuras não estruturais; porosidade no reboco; algumas infiltrações; destacamento com a perda de aderência entre peças cerâmicas e a argamassa; comprometimento estético de placas cerâmicas caracterizado por defeitos superficiais como riscos e marcas; descoloração da tinta utilizada na pintura do prédio tanto em áreas externas como a fachada, muros, varandas, como nos ambientes internos. Há também a necessidade de adequações no design interno para melhoria do fluxo de trabalho, além de melhorias ambientais como colocação de forro de gesso e instalação de ar condicionado. Melhorias e atualização hidráulica e na fiação e na instrumentalização elétrica, também é uma necessidade. Com tudo isso, necessário o atendimento e atualização dos requisitos de segurança não só de dados informáticos, mas também de informações, pessoas e patrimônio e, dessa maneira, investimentos em infraestrutura para rede de dados, telefonia, câmeras e alarme também foi necessário.

## 9.2 - Eleição dos Conselhos do IPREJAN

Com a publicação do Decreto nº 4.534/2.022, de 13 de maio de 2.022, deu-se início ao processo relativo às eleições para os membros dos Conselhos Administrativo e Fiscal do IPREJAN.

A Comissão eleitoral procedeu às inscrições dos interessados em concorrer às eleições, no período de 23 a 27 de maio de 2.022, conforme o Decreto supra, art. 19, I, onde se inscreveram para o Conselho Administrativo 22 candidatos, e 16 candidatos para o Conselho Fiscal, porém, foram indeferidas as inscrições pelos motivos abaixo relacionados, sendo homologados 20 candidatos ao Conselho administrativo e 14 candidatos ao Conselho Fiscal.

### Candidaturas indeferidas:

Nº Inscrição	Conselho	Nome
14	Administrativo	Andreza Mello de Oliveira (Indeferido – Motivo: Não atendimento ao disposto nos Itens 5 e 8 do Edital de Inscrição 001/2.022)
15	Administrativo	Benjamin Pereira Filho (Indeferido – Motivo: Não atendimento ao disposto nos Itens 5 e 8 do Edital de Inscrição 001/2.022)
05	Fiscal	Patrick Fulop Belem (Indeferido – Motivo: Não atendimento ao disposto no Item 4 do Edital de Inscrição 001/2.022)
14	Fiscal	Valmir dos Anjos Gomes Alencar (Indeferido – Motivo: Não atendimento ao disposto nos Itens 5 e 8 do Edital de Inscrição 001/2.022)

### Candidaturas homologadas:

#### Para o Conselho Administrativo:

Nº Inscrição	Nome
01	Gley de Oliveira Borges
02	Pedrina Barauna Andrade
03	Maria Sandra Pereira de Paula
04	Sonia Cristina da Costa Souza
05	Reinaldo Eleotério Venuto
06	Jaqueline Gonçalves da Costa
07	Ernesto de Jesus Andrade
08	José Henrique Campos da Silva

09	José de Almeida
10	Raquel Lucas Leite
11	Eduardo Ramos Alves
12	Juliane Pereira Cruz da Silva
13	Luciane Sandra Cambuim
16	Luciana Santana Rodrigues
17	Gisele Sales Almeida Ribeiro Marques
18	Rosimeire Ferreira Maia de Oliveira
19	Leda Pereira dos Santos
20	Otavio Gomes Pereira Filho
21	Amaro Ferreira de Souza
22	Josiane Silva Bispo de Almeida

**Para o Conselho Fiscal:**

Nº Inscrição	Nome
01	Felipe Matos Rodrigues
02	Lucas Demesio Araujo da Silva
03	Regiane Cristina Rodrigues de Oliveira
04	Suely Aparecida Paulista dos Santos
06	Camila Loiola da Silva
07	Sueli Anunciada da Silva
08	Waldemir Correia de Araujo
09	Neide dos Santos Moraes
10	Doriel Nilton Cesar
11	Margarete Rodrigues
12	Andreza Aparecida Ribeiro Nascimento
13	Rita de Cassia Pereira dos Santos
15	Rosilene Alves de Oliveira Moraes
16	Sergio Ricardo de Lima Chagas

No dia 07/06/2022 foram convocados todos os candidatos que tiveram sua candidatura homologada para participarem de uma reunião no dia 09/06/2022, onde tomariam conhecimento das regras para campanha conforme Resolução nº001/2.022 de 03/06/2022.

A campanha eleitoral ocorrida no período de 09 a 26 de junho de 2022, e foi disciplinado pela Resolução nº 001/2.022 desta Comissão de 03/06/2022.

No dia 20 de junho foi entregue ainda, o INFORMATIVO DO IPREJAN, jornal informativo elaborado pelo IPREJAN onde informava sobre a importância da Eleição dos membros aos Conselhos Administrativo e Fiscal, o papel de cada Conselho; contendo a foto, o currículo de cada candidato, e ainda, o local de votação e a forma de votar.

Foram entregues os informativos aos servidores públicos concursados em sua unidade de trabalho, através da chefia imediata que ficou responsável pela entrega de um informativo a cada servidor, e ainda, afixar no quadro

de avisos de sua unidade de trabalho, para que todos tomassem conhecimento da Eleição dos membros dos Conselhos e ainda sobre cada candidato.

No dia 28 de junho as eleições ocorreram conforme o determinado, no período das 9 às 17 horas, contando com 03 (três) urnas para colher os votos, no Auditório do Paço Municipal.

Às 17h00min horas do dia 28/07/2022 encerrou-se a votação. A Apuração dos Votos se deu na sede do IPREJAN, sendo todo processo acompanhado pelos Candidatos presentes.

De um número de 3.114 servidores ativos e inativos aptos a votar, 1.030 compareceram às urnas, ou seja, 33,08% de comparecimento, e tendo havido uma abstenção de 66,92%, lembrando que o voto é facultativo. Houve um aumento de comparecimento de 3,35% comparados à eleição de 2019, porém, houve um acréscimo de servidores de 2.973 em 2019 para 3.114 em 2022, assim, um acréscimo de servidores ativos e inativos aptos a votar de 1,35%. Diante do acima exposto, houve um acréscimo real de comparecimento de 2,00% entre a eleição de 2.019 comparada à eleição de 2.022.

Apurando-se o seguinte resultado:

#### **Para o Conselho Administrativo:**

<b>Nome do Candidato</b>	<b>Nº de votos</b>	<b>Condição</b>
REINALDO VENUTO DA EDUCAÇÃO	410	Eleito
AMARO DA G.C.M.	350	Eleito
ZÉ HENRIQUE FORA TODOS!	327	Eleito
PROFª. GISELE SALES	277	Eleita
ERNESTO DA EDUCAÇÃO	265	Eleito
JACKYÉ – CRECHE	239	1ª Suplente
OTÁVIO	229	2ª Suplente
SONINHA PSICÓLOGA	229	3ª Suplente
ROSE MAIA	225	4ª Suplente
RAQUEL DA EDUCAÇÃO	216	5ª Suplente
JOSIANE	184	6ª Suplente
DUDUZÃO DA SAÚDE	184	7ª Suplente
PROFESSORA LEDA	180	8ª Suplente
GLEY	170	9ª Suplente
LUCIANE CAMBUIM	115	10ª Suplente
SANDRA PSICÓLOGA	114	11ª Suplente
LUCIANA ASSISTENTE SOCIAL	96	12ª Suplente
PEDRINA BARAÚNA	91	13ª suplente
JULIANE ENFERMEIRA	83	14ª Suplente
TIO ZÉ DO FRANCISCO TAVARES	81	15ª Suplente

#### **Para o Conselho Fiscal**

<b>Nome do Candidato</b>	<b>Nº de votos</b>	<b>Condição</b>
DORIEL DA EDUCAÇÃO	374	Eleito
CAMILA DA NUTRIÇÃO	301	Eleita

SÉRGIO MONITOR	194	Eleito
ANDREZA RIBEIRO	174	1ª Suplente
PROFESSORA RITA DE CÁSSIA	173	2ª Suplente
LUCAS DO TRANSPORTE	170	3ª Suplente
NEIDINHA PROFESSORA	167	4ª Suplente
REGIANE DA SAÚDE	167	5ª Suplente
FELIPE DO KAMEOKA	139	6ª Suplente
ROSE DO GENTE INOCENTE	138	7ª Suplente
PROFESSORA MARGARETE PONTES	130	8ª Suplente
SUELI - CONVÊNIO DA EDUCAÇÃO	116	9ª Suplente
SUELY PAULISTA	100	10ª Suplente
WAL (WALDEMIR)	57	11ª Suplente

### 9.3 - Gestão de Pessoal

O quadro de pessoal do IPREJAN em 2022 foi composto por 12 servidores efetivos, sendo que, 2 servidores encontravam-se afastados por incapacidade laboral e aposentados por invalidez agora em janeiro de 2023. Além dos servidores efetivos temos 3 servidores comissionados que incluem o Superintendente e dois Assessores.

Em 2022 também foi contratado, em agosto, mais um servidor público para atuar no IPREJAN no cargo de Analista Financeiro. Contratado como servidor público efetivo aprovado em concurso público.

### 9.4 - Programa de Certificação Institucional Pró-Gestão

A certificação é um processo de reconhecimento da excelência e das boas práticas de gestão destinado a atestar a qualidade e a funcionalidade de produtos, serviços, processos produtivos, gestão ambiental, dentre outros. É a avaliação, por entidade externa credenciada, do sistema de gestão de uma organização e o reconhecimento de que está de acordo com determinadas normas de referência. A certificação serve para declarar explicitamente que determinada situação é verdadeira e deve ser formal, feita segundo procedimentos padronizados e documentados, devendo ser reavaliada e renovada periodicamente. O processo de certificação proporciona benefícios internos e externos à organização. Externamente, ela pode obter maior credibilidade e aceitação perante outras organizações com as quais se relaciona. Internamente, obter um certificado de conformidade ajuda a conhecer, organizar e melhorar os processos da instituição, evitar o retrabalho, reduzir custos e alcançar maior eficiência e racionalização. O gestor consegue ter uma visão abrangente dos processos e de como eles contribuem para os resultados pretendidos.

Assim, o IPREJAN em agosto de 2022, iniciou procedimento administrativo para contratação de empresa de prestação de serviços especializada no desenvolvimento e implantação do Pró Gestão. Contratada a empresa LDB, deu se início a este procedimento.

Para atingir os objetivos esperados com a adesão ao Programa de Certificação Institucional Pró-Gestão RPPS foi preciso estabelecer algumas diretrizes para a implantação das ações necessárias à obtenção da certificação, tendo como consequência a melhoria da gestão do IPREJAN.

Desta forma, após o diagnóstico situacional do RPPS e, seguindo o roteiro da certificação sugerido pelo Manual do Programa, foi apresentado um Plano de Trabalho, contendo as ações necessárias para a implementação em cada dimensão, conforme diretrizes estabelecidas pelo Programa Pró-Gestão para certificação inicial em nível I.

### 9.5 - Empréstimos Consignados



O IPREJAN vem mantendo convênio com o Banco do Brasil e Bradesco S/A no sentido de manter seu programa de empréstimo a aposentados e pensionistas com consignação na folha de pagamento. No exercício de 2022 foram administrados aproximadamente 167 empréstimos consignados e/ou renovação aos beneficiários do IPREJAN, através destes bancos.

#### **9.6 - Recadastramento dos servidores Inativos**

No ano de 2022, devido ao processo de reforma na sede do IPREJAN, o recadastramento dos aposentados e pensionistas do Iprejan, nos termos do artigo 38, parágrafo 3º, da Lei Complementar nº 084/2017, que acontece normalmente no mês de agosto, deverá ser realizado somente em 2023.

Oportuno mencionar que, o Iprejan tem realizado o recadastramento anualmente, visando evitar fraudes contra os cofres da previdência municipal.

#### **CONSIDERAÇÕES FINAIS**

Com o presente parecer, procuramos demonstrar com clareza e objetividade as principais atividades operacionais desenvolvidas, bem como aspectos da gestão financeira do exercício de 2022 dando condições técnicas para os órgãos de controle fazer suas verificações e convencimentos iniciais.

Jandira, 02 de março de 2.022.

#### **GESTOR E DEMAIS RESPONSÁVEIS**

Francisco Nogueira da Silva  
Superintendente

Maria Aparecida da Silva G. Pereira  
Diretora Técnico Adm., Prev. e de Benefícios

Agnes Aparecida Moraes Vigh de Oliveira  
Chefe da Divisão Técnica Financeira

Maurício Zechetto  
Chefe da Divisão Técnica Prev. e Benefícios

Otávio Gomes Pereira Filho  
Chefe da Divisão Técnica Contábil

**ANEXOS:** Balanço Patrimonial com Notas Explicativas, Balanço Orçamentário, Balanço Financeiro e Demonstração das Variações Patrimoniais; Balancetes da Receita e Despesa de 2021, Boletim de Caixa de 30/12/2022, Relatório Analítico de Investimento em 31/12/2022.